



# GOVERNOR'S MONTHLY LETTER 2015-2016



# Rotary

## District 2680



### ロータリーの目的

ロータリーの目的は、意義ある事業の基礎として奉仕の理念を奨励し、これを育むことにある。具体的には、次の各項を奨励することにある。

- 第1 知り合いを広めることによって奉仕の機会とすること。
- 第2 職業上の高い倫理基準を保ち、役立つ仕事はすべて価値あるものと認識し、社会に奉仕する機会としてロータリアン各自の職業を高潔なものにすること。
- 第3 ロータリアン一人一人が、個人として、また事業および社会生活において、日々、奉仕の理念を实践すること。
- 第4 奉仕の理念で結ばれた職業人が、世界的ネットワークを通じて、国際理解、親善、平和を推進すること。

### ロータリーの行動規範

ロータリアンとして、私は以下のように行動する。

- 1) 個人として、また事業において、高潔さと高い倫理基準をもって行動する。
- 2) 取引の全てにおいて公正に努め、相手とその職業に対して尊重の念をもって接する。
- 3) 自分の職業スキルを生かして、若い人びとを導き、特別なニーズを抱える人びとを助け、地域社会や世界中の人びとの生活の質を高める。
- 4) ロータリーやほかのロータリアンの評判を落とすような言動は避ける。



|                                    |    |
|------------------------------------|----|
| ガバナーズレター.....                      | 1  |
| A Talking Knowledge of Rotary..... | 3  |
| RYLAセミナーへのお誘い.....                 | 4  |
| 地区大会PHOTO ALBUM.....               | 6  |
| ローターアクト地区年次大会のお知らせ.....            | 8  |
| コーディネーターニュース4月号.....               | 9  |
| 地区行事報告.....                        | 10 |
| 地区委員会報告.....                       | 11 |
| ガバナー事務所からのお知らせ.....                | 11 |
| ご入会おめでとうございます.....                 | 12 |
| ご協力に感謝します.....                     | 12 |
| 4月地区活動予定.....                      | 13 |
| 文庫通信 (342号) .....                  | 13 |
| 訃報.....                            | 13 |
| 出席報告                               |    |

### 本年度の表紙

川西英画伯の「兵庫百景」は昭和37年1月から毎日曜日の神戸新聞夕刊紙上に多色刷りとして一景ずつ100回連載されました。本年度は、この「兵庫百景」より兵庫県を代表する景色を抜粋掲載させていただきたいと思います。なお、MEMOは「兵庫百景」より引用させていただき、旧呼称は現呼称をカッコ内に付記いたしました。

### ❖今月の表紙 国際空港 (伊丹)

#### MEMO

阪急宝塚線蛸ヶ池駅下車。徒歩で15分。昭和12年に起工され、14年2月完成。20年8月米軍に接収されたが、33年8月返還、34年7月から国際空港となった。

## 「ワールドクラス」 ロータリークラブの 会長 幹事の皆様



国際ロータリー第2680地区  
ガバナー 丸尾 研一 (神戸西神)

春の気配もようやく訪れ、心浮き立つ今日この頃、  
会長・幹事の皆様もお変わりなくご活躍のこととお喜  
び申し上げます。

地区大会が皆様方のおかげで無事終了することが出  
来ましたこと、重ねてお礼申し上げます。

さて、4月は「母子の健康」月間です。

母親と子どもの健康は密接に関連しています。今な  
お、世界のどこかで妊娠や出産のために女性が100秒  
間に1人の割合で命を落としています。

母親の死亡率を下げることは、子どもの健康を改善  
する上で、非常に重要であり、かつ最優先で取り組ま  
れるべき事項であるのです。

国連のミレニアム開発目標は2015年までに4.5才未満  
の幼児死亡率を1990年の水準の3分の1に削減すると  
のことでしたが、未だ難しいのが現状です。

2013年の統計では、子どもの福祉のきわめて重要な  
指標の一つである5才未満死亡率（U5MR、出生1000  
人あたりの死亡数であらわす）の指数が100を超える  
国と地域は12あり（日本の指数は3）、2006年に世界  
最悪だったシエラレオネは270でした。

この死亡率の高さが、多産の一因となっているの

です。

何年か前に、テレビの報道番組で、乳幼児死亡率の  
高い地域の母親に

「あなたはどのようにして沢山の子どもを生むのか。」

と質問をすると、

「あなたたちは生まれた子どもの命を守ってくれる  
のか。」

そう、報道関係者たちに答えたのでした。それは今で  
も強烈な印象として脳裏に残っています。

ユニセフの発表によると、毎年、予防可能な原因で  
死亡する5才未満の子どもの数は、1990年の1260万人  
から2012年の660万人にまで減少しています。

つまり、およそ50%減です。それでもなお「重要な  
課題」は残っているのです。

生後1ヶ月から5才の子どもの主な死因は、肺炎、  
下痢、マラリア、麻疹、及びHIVです。また、世界中  
の乳幼児の死亡のおよそ半数は、栄養不足と関連して  
います。

こうした死亡例は、低価格で科学的根拠に基づいた  
公衆衛生の介入、すなわち良好な栄養補給や予防注射  
によって予防が可能なのです。

先月の「水と衛生」でも書きましたが、この水と衛生が母子の健康に深く関わっています。

ロータリーは、母子の健康を改善し、5才未満の死亡率を減らすための活動と研修を支援します。

ロータリー財団は、ロータリアンが以下の形で、母子の健康を改善するのを支援します。

1. 5才未満の幼児の死亡率と罹患率の削減
2. 妊婦の死亡率と罹患率の削減
3. より多くの母子に対する基本的な医療サービスの提供、地域社会の医療及び保険関係のリーダーと医療提供者を対象とした母子の健康に関する研修
4. 母子の健康に関連した仕事で活躍していくことを目指す専門職業人のための奨学金の支援

以上、4項目であります。

日本では、大正時代の平均寿命は約43才でした。働き盛りの急死が多かったわけではなく、乳幼児死亡率が高かったため、平均寿命を押し下げたのです。

太平洋戦争直前の日本では、1937年に、後の母子手帳の根拠法令となる母子保険法が施行されました。

これは、1941年の人口政策確立要綱で見られる「1夫婦5児」のような、戦時体制下の極端な人口増加施策の一環でした。

1942年、国による妊産婦手帳制度が発足し、戦時下においても物資の優先配給が保証されるとともに、定期的な医師の診察を促すことを目的とした、日本独自に発展した母子健康手帳が発行されました。

こうした結果、出産から保育の環境が著しく急速に

整備されました。

1980年代にJICAの研修で日本を訪れていたインドネシア人の医師が、母子の健康に貢献する優位性に着目し、母国での母子健康手帳の普及を思い立ちました。

インドネシアで、1989年から試験的に手帳の配布が開始され、有効性を認識した日本政府も支援に乗り出し、1998年から「母と子の健康手帳プロジェクト」として普及が進められたのです。

インドネシア版の母子健康手帳は、日本の手帳と比べて大型（A5ノートサイズ）で、イラストを多用するなど、文盲の母親も解るよう工夫されており、簡易な育児書としても活用できるよう作成されています。

JICAでは、母子健康手帳を意識した研修指導を行うようになり、メキシコやパレスチナでの普及に着手していて、いずれはアフリカ諸国をも視野に入れた普及を目指しています。

日本がどんどん国際社会に貢献できることは素晴らしいですね。

なお、小生は子どもが無いので、実は母子手帳を見たことがありません。

今月はこの辺りで筆を置きます。

## A Talking Knowledge of Rotary

### シカゴ・ロータリークラブの5人目の会員

地区研修リーダー 三木 明 (姫路)

1920年の初めに、ポール・ハリスはシルベスター・シールにこんな内容の手紙を送りました。

「シカゴクラブの基礎作りの創始期に行われた様々な行事のことを振り返ってみると、ハリー・ラグルスの貢献度は、他の誰のものも完全に霞ませてしまうものだった。だが、その頃の写真に彼が入っていないのは、私の正義感を大いに傷つけている。」

ハリー・ラグルスは、シカゴ・ロータリークラブの第5番目の会員でした。ポールたち4人のいわゆる『創立メンバー』について語られる時には、ハリーは含まれていなかったのです。シカゴクラブの創成期の会員であったチャールズ・ニュートンも

「ハリー・ラグルスこそロータリーの殿堂にその名を刻まれるべき人であった。」と述べています。

彼は、シカゴクラブの初代会計で、4代目の会長になるのですが、私たちが例会や各種会合の始まりに歌うことを教えてくれたのは、ハリーなのです。

シカゴクラブの例会が活気のないものであった時、

「さあ、みんな。歌を歌おう。」

と言って、座っていた椅子の上に立ち上がり、『あなたを恋人と呼ばせて』という歌を皆で歌ってくれるよう促したのです。

有名な音楽歴史家のシグマン・スペースは、

「アメリカではよく見られる光景ですが、第一次世界大戦以前に始まった地域社会で歌を歌う習慣の先駆けとなったのは、ハリーとロータリーだった。」

と述べています。

ハリーの職業は、印刷業で、1911年当時存在していた16のロータリークラブにチェスリー・ペリーの装丁で、ポール・ハリスのメッセージを掲載した12ページの冊子「The National Rotarian」を印刷したのは、ハリーの会社でした。その後、公式機関紙「The Rotarian」の初版も印刷しました。また、初期のシカゴ・ロータリークラブの200名いた会員の約3分の2は、ハリーが直接的、間接的に勧誘したと言われています。そして、インディアナポリス、ベオリア、ミネアポリス、セントポールなどにクラブを創立するために大きな貢献をしたのです。

ハリーは、『真のロータリアン』としての全ての資格を備えていました。彼を尊敬する人が、

「彼は信頼できて、時間を守り、『この世には悪人など存在しない』というほど正直でまっすぐな人でした。」

「そのうえ、第一級のユーモアのセンスを持ち合わせた人で、あまり習慣にとらわれない社交上手な人でした。」

と述べています。

ハリーは、北ミシガンの貧しいけれど厳格で正直なメソジスト信者の農家に生まれ、育ちました。印刷会社でアルバイトをしながらノースウェスタン大学で学び、60年間印刷業を続けたのです。子供や孫、ひ孫にも恵まれ、晩年は、最愛の妻ジョセフィンとカリフォルニアで楽しく暮らしました。

ハリーは、カセドラルシティ・ロータリークラブとパームスプリングス・ロータリークラブの合同例会に出席する途中で心臓発作を起こし1959年の秋に亡くなりました。文字通り、最後までロータリアンとしての生涯を送ったのです。きっとロータリーソングを心の中で歌いながら、天に召されていったことでしょう。

## 第38回 青少年指導者養成セミナー

# RYLA Seminar

RYLAは、1960年5月にオーストラリア・クイーンズランド州で発祥し、1971年に国際ロータリーによって正式に採用されたプログラムで、現在では、ロータリーのプログラムの中で最も顕著かつ急速に発展しているプログラムの一つとなっています。

国際ロータリーの理事会は、右記を盛り込んだコアカリキュラム（中核となる科目）を推奨しています。

- ・リーダーシップの基本
- ・良きリーダーシップの倫理
- ・効果的なリーダーシップにおけるコミュニケーション・スキルの重要性
- ・問題解決と対立管理
- ・ロータリーとは何か、ロータリーは地域社会のために何を行っているか
- ・自信と自尊心の育成
- ・地域社会と国際社会の一員としての要素

## テーマ：「家族」

今、皆さんはどんな暮らしをしていますか。一人暮らしをしている人、お父さん、またはお母さんと二人で暮らしている人、兄弟姉妹、おばあちゃんおじいちゃんたちと、大勢で暮らしている人もいるでしょう。

家族のあり方は様々です。家族とは、あなたにとってどんな存在ですか？あなたは家族のことを考えたことがありますか？

すれ違いばかりで、休日しか顔を合わせない家庭でも、いつも喧嘩ばかりでも、離れて暮らしていても、家族がいます。乳児院の子どもたちにも、血の繋がりはなくとも大事に思っている家族がいます。

一人でも、あなたを大切に思ってくれる人がいて、みんなで心配し、みんなで喜び合う、それが家族なのではないでしょうか。

大人は子どもを、子どもは育ててくれた人を、それぞれに、家族として守る義務があります。ですから、誰にでも家族の一

員として役割があります。普段は空気のような存在かもしれませんが、家族のために頑張るぞと思う事、そこから自分も成長するのです。

社会の中で、家族は最小単位です。社会の一員である前に家族の一員であるのですから、健全な家族が集まって、健全なコミュニティが出来上がります。

ここ余島で、自分の家族と離れて、新しい仲間たちと、新しい家族を作りましょう。そして血の繋がりが無い家族もあることを実感してみましょう。そして、家に帰った時に、また新たに自分の家族を思い、自分の役割を考え直す機会になれば幸いです。

最後に、ここに集まる皆さんは、ロータリーファミリーです。

国際ロータリー第2670地区ガバナー 山田 戒 乗  
国際ロータリー第2680地区ガバナー 丸尾 研 一

## 募集要項

●期 日：2016年5月19日(木)～22日(日)

●場 所：神戸YMCA余島野外活動センター

(香川県小豆郡土庄町字余島)  
TEL：0879-62-2241 FAX：0879-62-2240

- 参加資格：1) 国際ロータリー第2670地区(四国4県)、第2680地区(兵庫県)のロータリークラブから推薦を受けた満20歳以上(2016年5月19日現在)の男女  
2) 将来地域において中核的指導者を目指す人  
3) 青少年の指導経験のある人  
4) 将来、青少年の活動の指導を志す人

※但し、全期間受講可能なことが必須です。

なお、本セミナーの受講は計2回までとします。

●集 合：5月19日(木) 午後2時 現地

※昼食は済ませて集合してください。

●解 散：5月22日(日) 午後1時 現地

●参加費：受講生 50,000円

(推薦クラブが負担しますので受講生の負担はありません。交通費は受講生がご負担下さい。)

ロータリアン 登録料5,000円の外に  
1泊(3食)につき15,000円、もしくは  
日帰り10,000円を加算

●申込方法：

1. 推薦ロータリークラブが見つからない場合は事務局がサポート・ロータリークラブを決定し、参加要綱とともにお知らせいたします。
2. 各ロータリークラブは3月31日(木)までに各地区ガバナー事務所までお申し込みください。

●申込先：各地区ガバナー事務所

## 講師紹介

### 深川 純一 氏

■ 略歴

伊丹ロータリークラブ会員  
昭和27年関西学院大学法学部卒  
弁護士(民事)  
学校法人大阪学園理事長、社会福祉法人伊丹社会事業協会理事長を兼職する。1990-91年度RI第268地区(現2680地区)ガバナー、1992-93年度RI規定審議会代議員を勤める。その他、各地区大会RI会長代理6回、各地区大会記念講演講師、各地区大会パネリスト、各地区セミナー講師、各地区IM講師等々。



### 羅 希 (Luo Xi) 氏

■ 略歴

神戸大学 国際文化研究科  
後期博士課程  
米山奨学生  
研究テーマ「家族、対人コミュニケーション」相づちの研究



### 白石 大介 氏

■ 略歴

武庫川女子大学大学院 名誉教授  
臨床教育学研究科  
社会学博士、医学博士  
1969年 関西学院大学社会学部卒  
関西学院大学社会学部社会学科および近畿大学医学研究科精神経科学等にて研鑽される。  
日本医療社会事業協会理事



### 安平 和彦 氏

■ 略歴

姫路ロータリークラブ会員  
昭和44年京都大学法学部卒  
弁護士(民事)  
2002-03年度RI2680地区ガバナー  
2007-10年 規定審議会代表議員  
2007-08年 国際ロータリー研修リーダー  
2010年9月～ 一般社団法人ロータリーの友事務所代表理事・ロータリーの友委員会委員長・現在特別顧問



■ 会長・幹事会及び地区指導者育成セミナー



■ 青少年の集い



■ エクスカーション



■ RI会長代理ご夫妻歓迎晩餐会







■本会議



■多様化イベント



■会員・家族懇親会



■大会特別委員会

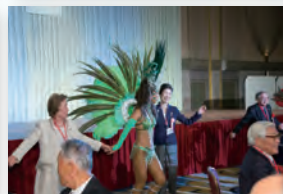



# 第38回地区年次大会



**最高の年次大会にする!!**を目標に、ご参加していただける皆さまに楽しんで頂きたい!!

年次大会を通して何かを得たい!!その想いで24名のメンバーで準備をしています。

2680地区ローターアクトのすべてが詰まった年次大会。ぜひ皆さまのご登録をお願い申し上げます。

皆さまのご登録が最高の年次大会への大きな一歩に繋がります。 地区年次大会実行委員会一同

●日時 / 2016年6月19日 (日)  
11:00~19:30 (10:00登録開始)

- 会場 / 姫路商工会議所  
姫路市下寺町43 Tel:079-222-6001  
<https://www.himeji-cci.or.jp/>
- 登録料 / RC ¥10,000 (二コニコ¥3,000)  
RAC/その他 ¥7,000 IAC ¥1,000
- 問合せ / 地区年次大会実行委員長 狩野 由賀恵  
Tel: 090-9279-0708  
[rid2680.38th.chikutaikai@gmail.com](mailto:rid2680.38th.chikutaikai@gmail.com)

地区ローターアクト代表  
花岡 意佐夫

今年度の2680地区ローターアクトは勢いがあります。この勢い・若い活力を実際に目と肌で感じて下さい！新たな発見ができるかもしれません。是非、ご登録を宜しくお願い致します。



【神姫バス】

- ◎日出町行乗車：商工会議所前下車
- ◎鹿島神社行、夕陽ヶ丘行、別所駅行乗車：坂田町下車
- 【徒歩】所要時間20分程度

【お車】

- ◎山陽自動車道：姫路東I.Cより矢印に従ってお進みください。
- ◎姫路バイパス：姫路南ランプより矢印に従ってお進みください。(所要時間約15分)
- ◎播但連絡道路 砥堀ランプより、矢印に従ってお進みください。(所要時間約20分)



大会テーマ「ね」

### 第3ゾーン ロータリーコーディネーター補佐 **横山守雄** (大阪中央)

RIシニアリーダーや各地区のガバナーが毎年度、本年度は「会員純増」目標として、各クラブ1名とか2名、或は3%とか5%といった数値目標を掲げて参りました。しかしながら、達成が簡単と思われるようなこの様な数値目標が、過去10年スパンの日本の会員数動向を見ますと、実際には達成が難しく、長期的にはマイナストレンドが続いています。

ロータリーのトップリーダーとしては、その立場上、会員増強の毎年度の数値目標を掲げないわけにはいかないことは理解できますが、その純増に必要な数名をなぜ達成出来なかったのか、その分析と今後達成可能な方法論を示せなかったことが、結果的に継続的な純減を招いたとも言えます。

会員増強がトップリーダーの掛け声だけで達成できたのは過去の産物かもしれません。日本では少子高齢化社会が早いスピードで進行してゆきます。働き手の65歳以下の職業人は10数年後には3人に1人となります。その様な変化が激しい現代社会では、特に若年層の生活感が多様化しています。ジョン・ジャームRI次年度会長は、会員51名以上のクラブにおいては40歳以下の会員を4名以上、50名以下のクラブでは2名以上入会出来るようにしてくださいと提唱されていますが、果たしてクラブ運営費が高い日本の都市型クラブへ入会可能な若年層の会員候補者が何名あるかです。各クラブの現状では高いハードルと思われる。

会員基盤を強化するには、各クラブが従来のクラブ運営方法やコストなどの基礎的な条件を見直し、若年層の人々が入会出来るように「クラブの体質」そのものを徐々にでも変えて行かなければクラブ会員の高齢化が進む一方で、会員の若返り、世代交代が停滞します。

各クラブの「インフラ整備」なくして会員増強はあり得ない時代になっているのではないのでしょうか。しかしながらロータリークラブの運営管理システムは「単年度制」ですから、クラブの「インフラ整備」には少なくとも3-5年間のスパンで継続的に整備して行かなければ、成果が表れてきません。急がば回れです。

第2660地区においては、この様な考え方をベースに81の各クラブが「クラブ戦略計画委員会」を立上げ、各クラブ独自の中長期の戦略計画の立案と推進を図るべく取組んでおります。本年度中に既に78%のクラブが「クラブ戦略計画委員会」立上げておりますので、数年以内に全クラブによるBottom-upの力で会員基盤が強化される方向へ進むことを期待しております。

## ◆地区危機管理セミナー

2月11日(木・祝)◆神戸商工会議所神商ホール  
危機管理委員会委員長 **黒田 建一** (西宮夙川)

当地区では初めての危機管理セミナーは、標記の要領により、丸尾研一ガバナー、室津義定ガバナーエレクト、瀧川好庸ガバナーノミニー外合計133名の出席を得て開催されました。セミナーは丸尾ガバナーの挨拶の後、滝澤功治直前ガバナーによる基調講話があり、黒田建一危機管理委員長による危機管理概説、坂東隆弘委員(青少年奉仕委員長)による危機管理マニュアル解説をもって第1部を終わりました。第2部は地区関係とクラブ関係プログラムに関する危機管理事例解説が黒田委員長、坂東委員と青少年奉仕委員会の小委員長(大江与喜子RYLA、武田寿子青少年交換、三木健義IA、中本広

太郎RA)によってなされました。第3部では、医師として危機管理委員会の外部委員をされている橋本健志先生、小林和先生から講評を兼ね精神医学の見地からのレクチャーを頂き、安平和彦パストガバナー(委員)による講評があり、室津ガバナーエレクトの挨拶をもって閉会となりました。

ロータリーにおける危機管理とは何かについては未だ充分認識されていない中、当地区として初めてのセミナーは、今後どのクラブも避けて通ることの出来ない危機管理の理解の一助になったかと思えます。今後各クラブでは、個別のプログラムを通して、危機管理対策を立てて頂ければと思います。



## 第7回クラブ奉仕委員会

1月27日(水)◆神戸ベイシェラトンホテル小会議室

クラブ奉仕委員会委員長 番所 利行(洲本)

丸尾ガバナー、瀧川ガバナーノミニエ、番所委員長はじめ15名の出席のもと委員会が開催された。

前回に引き続き今後の委員会活動について話し合った。

クラブ奉仕セミナーでも取り上げられた「例会の60%ルール」について、各クラブへアンケート調査を実施することになった。2月中にアンケートを配信し、3月中に回答要請する。4月の委員会で内容を取りまとめ、5月中に各クラブへ報告する予定。



## 第4回多様化小委員会

2月18日(木)◆ガバナー事務所会議室

多様化小委員会委員長 梅原 可奈子(西宮夙川)

第4回多様化小委員会が、ガバナー事務所会議室にて行われ、委員会活動計画の一つである2015-16年度版リーフレット「Enjoy pure Rotary 未来を創ろう！」を決定し作製に入る。リーフレットは、地区大会で開催される多様化イベント、青少年の集い等で配布する。また、多様化イベント「ロータリーの多様性を考える」のパ



ネルディスカッションにおけるテーマ、及びトータライザーを利用する設問について意見交換がなされ、次回の委員会で引き続き協議を重ねていく。イベント用配布資料についても事前に各クラブへデータ送信することとなった。

## ガバナー事務所からのお知らせ

### ◆お詫びと訂正

2016年1月出席報告で、神戸北ロータリークラブの女性会員数は2人、地区の女性会員数は105人と掲載しましたが、正しくは神戸北ロータリークラブの女性会員数は1名、地区の女性会員数は104人です。

# ご入会おめでとうございます(敬称略・クラブ順)

## 宝塚中



定藤 繁樹  
大学教員  
1/13入会

## 加古川中央



石野 和也  
人材派遣サービス  
3/3入会

## あわじ中央



藤川 泰章  
建設業  
2/1入会

## 姫路南



若林 勝也  
地方銀行  
2/8入会

## 姫路西



萩野 清秀  
金属リサイクル業  
7/15入会



横山 健彦  
大工事業  
1/13入会

## 相生



桑原 伸幸  
ゴルフ場  
1/27入会

## 豊岡



西 栄一  
新聞発行  
3/4入会

# ご協力に感謝します(敬称略・クラブ順)

## 大口寄付者



石井 良昌  
(尼崎西)



宮永 昌明  
(三木)



佐々木孝佳  
(甲子園)



佐々木孝佳  
(甲子園)



宮岡 督修  
(小野加東)



藤井 良夫  
(伊丹有明)

## ポールハリス・ソサエティ

## ベネファクター

## マルチプル・ポールハリス・フェロー



小山 幸夫  
(三木)



増村 道雄  
(小野加東)



小西 龍機  
(小野加東)



吉田 長生  
(小野加東)



小西 浩之  
(宝塚)



田村 彰敏  
(小野加東)

## マルチプル・ポールハリス・フェロー

## ポールハリス・フェロー

## ポールハリス・フェロー

## 米山功労者メジャードナー(11回)

## 米山功労者(9回)

## 米山功労者(5回)

## 米山功労者(4回)



井本 太  
(三木)



西津 健一  
(三木)



佐々木孝佳  
(甲子園)



増村 道雄  
(小野加東)



小山 幸夫  
(三木)



上島 達司  
(神戸)

## 米山功労者(4回)

## 米山功労者(2回)



稲田 三郎  
(三木)



三宅 哲正  
(三木)



井上 晃一  
(甲子園)



前田 静也  
(三木)

## 4 月 地 区 活 動 予 定

| 日             | 時      | 行 事 名                               | 場 所                        |
|---------------|--------|-------------------------------------|----------------------------|
| 1日(金)         | 15:00~ | 第3回研修委員会                            | ガバナー事務所会議室                 |
| 2日(土)         | 13:30~ | 阪神第3グループ IM                         | 三田ホテル                      |
| 3日(日)         | 9:30~  | 第3回青少年交換委員会並びに<br>ホストファミリー・カウンセラー会議 | 神戸三宮東急REIホテル<br>3階メイプル・ローズ |
| 6日(水)         | 18:30~ | 第3回RYLA小委員会                         | ガバナー事務所会議室                 |
| 7日(木)         | 16:00~ | 第6回ポリオプラス小委員会                       | ガバナー事務所会議室                 |
| 9日(土)         | 14:30~ | 阪神第2グループ IM                         | ノホテル甲子園                    |
| 10日(日)        | 10:30~ | 第7回米山奨学委員会                          | 三宮グランドビル 2号室               |
|               | 13:00~ | 2016学年度米山記念奨学生・カウンセラーオリエンテーション      | 三宮グランドビル 3号室               |
|               | 13:00~ | 国際ロータリー第2680地区ローターアクト指導者育成セミナー      | こうべまちづくり会館 2階ホール           |
| 15日(金)        | 18:30~ | 第2回インターアクト小委員会                      | ガバナー事務所会議室                 |
| 16日(土)        | 14:00~ | ロータリー理解研修                           | 姫路・西はりま地場産業センター 9F 901会議室  |
| 18日(月)        | 16:00~ | 第9回世界社会奉仕委員会                        | ガバナー事務所会議室                 |
| 23日(土)~24日(日) | 14:00~ | RYLAカウンセラーミーティング                    | 余島野外活動センター                 |
| 24日(日)        | 10:00~ | IYFR神戸フリートJAPAN 春の懇親会               | 洲本市由良町                     |
| 27日(水)        | 17:00~ | 第8回クラブ奉仕委員会                         | ガバナー事務所会議室                 |
| 29日(金・祝)      | 10:00~ | 2016年地区研修・協議会                       | 神戸ポートピアホテル                 |

## 文 庫 通 信 (342号)

### 職 業 奉 仕 を 学 ぶ

- |                        |       |      |                  |
|------------------------|-------|------|------------------|
| ◎「会社は誰のものか」            | 深川 純一 | 2015 | 16p (職業奉仕を学ぶ)    |
| ◎「企業の社会的責任 (CSR) について」 | 安平 和彦 | 2015 | 10p (職業奉仕を学ぶ)    |
| ◎「職業奉仕月間に思うロータリーのこころ」  | 中谷 研一 | 2016 | 3p (D.2550月信)    |
| ◎「職業奉仕月間について思う事」       | 梅津 敏光 | 2016 | 1p (D.2800月信)    |
| ◎「職業奉仕活動の実例」           | 保延 輝文 | 2016 | 2p (D.2820月信)    |
| ◎「職業奉仕月間に因んで 新入会に向けて」  | 福田 武男 | 2015 | 4p (D.2510月信)    |
| ◎「職業奉仕について」            | 岩田 勝美 | 2016 | 1p (D.2630月信)    |
| ◎「『四つのテスト』は職業奉仕の哲学」    | 坂本 俊雄 | 2015 | 3p (ロータリーへの私の思い) |

[上記申込先: ロータリー文庫]

### ◆ ◆ ◆ ◆ ◆ ロータリー文庫 ◆ ◆ ◆ ◆ ◆

〒105-0011 東京都港区芝公園2-6-15 黒龍芝公園ビル3階  
 TEL (03) 3433-6456・FAX (03) 3459-7506 http://www.rotary-bunko.gr.jp  
 開館: 午前10時~午後5時 休館: 土日祝日

## 訃 報



故 小林 恒 氏(芦屋)  
2月23日 享年72歳



故 西澤 寛 氏(芦屋)  
3月16日 享年82歳



故 黒田 信次 氏(相生)  
3月21日 享年82歳

# 国際ロータリー第2680地区 2016年2月出席報告

|       | クラブ名          | 例会数   | 平均出席率 % | 会員数       |     |    |       | 東     | クラブ名   | 例会数   | 平均出席率 % | 会員数       |     |     |    | 東 |
|-------|---------------|-------|---------|-----------|-----|----|-------|-------|--------|-------|---------|-----------|-----|-----|----|---|
|       |               |       |         | 2015年7月1日 | 当月末 | 増減 | 女性    |       |        |       |         | 2015年7月1日 | 当月末 | 増減  | 女性 |   |
| 尼崎6   | 尼崎            | 5     | 82.04   | 34        | 37  | 3  | 1     | 東播第一4 | 明石     | 3     | 81.50   | 49        | 46  | -3  | 0  |   |
|       | 尼崎北           | 3     | 98.41   | 40        | 42  | 2  | 0     |       | 明石西    | 3     | 99.02   | 41        | 40  | -1  | 1  |   |
|       | 尼崎東           | 3     | 98.20   | 43        | 44  | 1  | 0     |       | 明石北    | 4     | 92.55   | 44        | 47  | 3   | 0  |   |
|       | 尼崎西           | 4     | 93.91   | 37        | 38  | 1  | 2     |       | 明石南    | 4     | 93.23   | 24        | 24  | 0   | 0  |   |
|       | 尼崎南           | 3     | 90.11   | 33        | 34  | 1  | 4     |       | 小計     |       | 73.26   | 158       | 157 | -1  | 1  |   |
|       | 尼崎中           | 4     | 82.60   | 23        | 23  | 0  | 1     |       | 高砂     | 4     | 94.59   | 42        | 40  | -2  | 3  |   |
|       | 小計            |       | 90.88   | 210       | 218 | 8  | 8     |       | 加古川    | 4     | 84.98   | 75        | 74  | -1  | 0  |   |
| 阪神第一5 | 伊丹            | 3     | 89.39   | 42        | 44  | 2  | 0     | 東播第二5 | 加古川中央  | 3     | 95.60   | 55        | 56  | 1   | 0  |   |
|       | 川西            | 4     | 97.63   | 34        | 34  | 0  | 5     |       | 高砂青松   | 4     | 98.10   | 45        | 45  | 0   | 2  |   |
|       | 伊丹有明          | 4     | 96.91   | 28        | 27  | -1 | 0     |       | 加古川平成  | 4     | 90.66   | 14        | 15  | 1   | 1  |   |
|       | 川西猪名川         | 3     | 96.47   | 23        | 22  | -1 | 3     |       | 小計     |       | 92.79   | 231       | 230 | -1  | 6  |   |
|       | 伊丹昆陽池         | 3     | 97.77   | 18        | 17  | -1 | 0     |       | 三木     | 3     | 97.09   | 55        | 55  | 0   | 0  |   |
| 小計    |               | 95.63 | 145     | 144       | -1  | 8  | 東播第三5 | 小野加東  | 4      | 98.80 | 39      | 42        | 3   | 1   |    |   |
| 阪神第二6 | 西宮            | 4     | 100.00  | 54        | 54  | 0  |       | 0     | 北条     | 4     | 96.00   | 37        | 39  | 2   | 2  |   |
|       | 芦屋            | 4     | 81.73   | 48        | 48  | 0  |       | 0     | 西脇     | 4     | 97.71   | 45        | 45  | 0   | 2  |   |
|       | 甲子園           | 4     | 86.59   | 40        | 40  | 0  |       | 2     | 三木みどり  | 5     | 98.70   | 33        | 31  | -2  | 0  |   |
|       | 西宮夙川          | 4     | 87.39   | 41        | 39  | -2 |       | 5     | 小計     |       | 97.66   | 209       | 212 | 3   | 5  |   |
|       | 芦屋川           | 5     | 84.98   | 28        | 27  | -1 | 1     | 淡路5   | 洲本     | 4     | 83.95   | 36        | 38  | 2   | 1  |   |
| 西宮恵美寿 | 3             | 84.00 | 25      | 25        | 0   | 6  | 南淡路   |       | 4      | 91.66 | 26      | 27        | 1   | 4   |    |   |
| 小計    |               | 87.45 | 236     | 233       | -3  | 14 | 淡路三原  |       | 3      | 98.25 | 19      | 21        | 2   | 0   |    |   |
| 阪神第三8 | 宝塚            | 5     | 94.78   | 22        | 23  | 1  | 2     |       | 西播第一6  | 津名    | 4       | 90.43     | 36  | 37  | 1  | 0 |
|       | 三田            | 4     | 89.33   | 21        | 20  | -1 | 0     |       |        | あわじ中央 | 4       | 95.24     | 18  | 21  | 3  | 0 |
|       | 篠山            | 4     | 100.00  | 46        | 45  | -1 | 0     | 小計    |        |       | 91.91   | 135       | 144 | 9   | 5  |   |
|       | 柏原            | 4     | 90.02   | 49        | 48  | -1 | 0     | 姫路    |        | 4     | 92.58   | 83        | 90  | 7   | 0  |   |
|       | 宝塚武庫川         | 3     | 87.23   | 33        | 35  | 2  | 0     | 姫路南   |        | 5     | 97.46   | 81        | 83  | 2   | 0  |   |
|       | 三田南           | 3     | 100.00  | 7         | 7   | 0  | 0     | 姫路西   |        | 4     | 83.82   | 73        | 75  | 2   | 2  |   |
|       | 宝塚中           | 4     | 86.01   | 33        | 34  | 1  | 9     | 姫路東   |        | 5     | 100.00  | 75        | 72  | -3  | 2  |   |
|       | HYOGOロータリークラブ | 5     | 100.00  | 21        | 23  | 2  | 5     | 神崎    |        | 3     | 85.06   | 31        | 29  | -2  | 0  |   |
| 小計    |               | 93.42 | 232     | 235       | 3   | 16 | 姫路中央  | 3     | 100.00 | 5     | 5       | 0         | 0   |     |    |   |
| 神戸第一7 | 神戸            | 3     | 87.27   | 155       | 155 | 0  | 0     | 西播第二4 | 小計     |       | 93.15   | 348       | 354 | 6   | 4  |   |
|       | 神戸東           | 4     | 87.49   | 109       | 109 | 0  | 0     |       | 赤穂     | 2     | 91.03   | 41        | 40  | -1  | 0  |   |
|       | 神戸東灘          | 5     | 87.73   | 32        | 33  | 1  | 3     |       | 相生     | 4     | 100.00  | 39        | 41  | 2   | 2  |   |
|       | 神戸有馬          | 2     | 88.89   | 10        | 9   | -1 | 0     |       | 龍野     | 3     | 97.67   | 49        | 51  | 2   | 4  |   |
|       | 神戸南           | 5     | 81.84   | 82        | 78  | -4 | 0     |       | 上郡佐用   | 3     | 100.00  | 24        | 24  | 0   | 7  |   |
|       | 神戸六甲          | 4     | 85.00   | 15        | 14  | 0  | 0     |       | 小計     |       | 97.18   | 153       | 156 | 3   | 13 |   |
|       | 神戸ベイ          | 4     | 87.50   | 22        | 22  | 0  | 3     |       | 但馬5    | 豊岡    | 4       | 97.92     | 34  | 35  | 1  | 1 |
| 小計    |               | 86.53 | 425     | 420       | -5  | 6  | 生野    | 4     |        | 81.66 | 21      | 22        | 1   | 0   |    |   |
| 神戸第二7 | 神戸西           | 4     | 90.67   | 56        | 54  | -2 | 5     | 香住    |        | 4     | 96.00   | 18        | 16  | -2  | 0  |   |
|       | 神戸須磨          | 4     | 96.11   | 34        | 34  | 0  | 0     | 豊岡円山川 |        | 4     | 94.05   | 18        | 21  | 3   | 0  |   |
|       | 神戸北           | 4     | 87.64   | 29        | 26  | -3 | 1     | 和田山   |        | 3     | 92.42   | 22        | 22  | 0   | 1  |   |
|       | 神戸垂水          | 3     | 89.79   | 31        | 31  | 0  | 5     | 小計    |        | 92.41 | 113     | 116       | 3   | 2   |    |   |
|       | 神戸ハーバー        | 4     | 100.00  | 12        | 12  | 0  | 0     | 73RC  |        | 91.20 | 2,833   | 2,854     | 21  | 104 |    |   |
|       | 神戸西神          | 3     | 99.20   | 36        | 39  | 3  | 2     |       |        |       |         |           |     |     |    |   |
| 神戸中   | 4             | 90.13 | 40      | 39        | -1  | 3  |       |       |        |       |         |           |     |     |    |   |
| 小計    |               | 93.36 | 238     | 235       | -3  | 16 |       |       |        |       |         |           |     |     |    |   |

◆クラブ数…………… 73RC  
 ◆2015年7月1日 クラブ会員数……2,833人  
 ◆2016年2月末 クラブ会員数……2,854人

◆2016年2月末女性会員数…………… 104人  
 ◆2016年2月平均出席率……………91.20%  
 ◆増減…………… 21人増